

**Gestora** CAJASTUR GESTION SGIIC SA  
**Grupo Gestora** GRUPO CAJASTUR  
**Auditor** Deloitte, S.L.

**Depositario** CAJA DE AHORROS DE ASTURIAS  
**Grupo Depositario** GRUPO CAJASTUR  
**Rating depositario** A

**Fondo por compartimentos** NO

El presente informe, junto con los últimos informes periódicos, se encuentran disponibles por medios telemáticos en [www.cajastur.es](http://www.cajastur.es).

La Entidad Gestora atenderá las consultas de los clientes, relacionadas con las IIC gestionadas en:

**Dirección**

RED DE OFICINAS CAJASTUR

**Correo electrónico** [correo@cajastur.es](mailto:correo@cajastur.es)

Asimismo cuenta con un departamento o servicio de atención al cliente encargado de resolver las quejas y reclamaciones. La CNMV también pone a su disposición la Oficina de Atención al Inversor (902 149 200, e-mail: [inversores@cnmv.es](mailto:inversores@cnmv.es)).

**INFORMACIÓN FONDO**

**Fecha de registro:** 26/03/1999

**1. Política de inversión y divisa de denominación**

**Categoría**

Tipo de Fondo: Otros  
Vocación Inversora: Renta Variable Mixta Euro  
Perfil de riesgo: Medio

**Descripción general**

El fondo invertirá un máximo del 75% de la exposición en renta variable y el resto en renta fija. La suma de las inversiones en valores de renta variable emitidos por entidades radicadas fuera del área euro, más la exposición al riesgo divisa no superará el 30%. El Fondo invertirá en Renta Variable emitida mayoritariamente en países de la Zona Euro, aunque no se descarta invertir en otros países pertenecientes a la OCDE. Estas inversiones se materializarán atendiendo a criterios de alta liquidez y capitalización bursátil. Las inversiones en Renta Fija, tanto en Deuda Pública como en Renta Fija Privada, se realizarán en emisiones de alta calidad crediticia (mínimo A-) y de mediana calidad (BBB-, BBB y BBB+), preferentemente de los países de la Zona Euro, aunque el Fondo podrá invertir en el resto de países de la Unión Europea, Suiza, Estados Unidos y Japón. La duración de las inversiones se podrá situar tanto en el corto como en el largo plazo, en función de las expectativas que tenga la Sociedad Gestora de los mercados de renta fija. En el caso de invertir en emisiones no calificadas por una entidad calificadora se atenderá a la calificación crediticia del emisor. El fondo se reserva la posibilidad de invertir, siempre que sea coherente con su vocación inversora, en los siguientes activos:

- Depósitos a la vista o con vencimiento inferior a un año en entidades de crédito de la UE o que cumplan la normativa específica de solvencia
- Instrumentos del mercado monetario no cotizados, que sean líquidos.

**Operativa en instrumentos derivados**

Cobertura e inversión.

Una información más detallada sobre la política de inversión del fondo se puede encontrar en su folleto informativo.

**Divisa de denominación:** EUR

## 2. Datos económicos

### 2.1. Datos generales.

Cuando no exista información disponible las correspondientes celdas aparecerán en blanco

	Período actual	Período anterior
Nº de participaciones	1.468.412,94	1.443.384,26
Nº de partícipes	446	454
<b>Beneficios brutos distribuidos por participación (EUR)</b>		
<b>Inversión mínima (EUR)</b>	6,00	

¿Distribuye dividendos? NO

Fecha	Patrimonio fin de período (miles de EUR)	Valor liquidativo fin del período
Período del informe	9.663	6,5806
2009	10.228	7,0863
2008	8.079	6,3107
2007	12.466	8,8531

Comisiones aplicadas en el período, sobre patrimonio medio	% efectivamente cobrado		Base de cálculo	Sistema de imputación
	Período	Acumulada		
Comisión de gestión	0,99	0,99	patrimonio	al fondo
Comisión de depositario	0,07	0,07	patrimonio	

	Período Actual	Período Anterior	Año Actual	Año Anterior
Indice de rotación de la cartera (%)	0,57	0,56	0,57	0,92
Rentabilidad media de la liquidez (% anualizado)	0,29	0,26	0,29	0,57

Nota: El período se refiere al trimestre o semestre, según sea el caso. En el caso de IIC cuyo valor liquidativo no se determine diariamente, este dato y el de patrimonio se refieren a los últimos disponibles.

### 2.2. Comportamiento

Cuando no exista información disponible las correspondientes celdas aparecerán en blanco

#### A) Individual

##### Rentabilidad (% sin anualizar)

	Acumulado 2010	Trimestral				Anual			
		Trimestre Actual	1er Trimestre 2010	4º Trimestre 2009	3er Trimestre 2009	2009	2008	2007	2005
<b>Rentabilidad</b>	-7,14	-6,48	-0,70	1,10	10,22	12,29	-28,72	7,11	14,65

Rentabilidades extremas(i)	Trimestre Actual		Último año		Últimos 3 años	
	%	Fecha	%	Fecha	%	Fecha
<b>Rentabilidad mínima (%)</b>	-3,02	14/05/2010	-3,02	14/05/2010	-6,32	10/10/2008
<b>Rentabilidad máxima (%)</b>	6,18	10/05/2010	6,18	10/05/2010	8,07	13/10/2008

(i) Sólo se informa para las clases con una antigüedad mínima del período solicitado y siempre que no se haya modificado su vocación inversora.

Se refiere a las rentabilidades máximas y mínimas entre dos valores liquidativos consecutivos.

La periodicidad de cálculo del valor liquidativo es Diaria. Recuerde que rentabilidades pasadas no presuponen rentabilidades futuras. Sólo se informa si se ha mantenido una política de inversión homogénea en el período.

##### Medidas de riesgo (%)

	Acumulado 2010	Trimestral				Anual			
		Trimestre Actual	1er Trimestre 2010	4º Trimestre 2009	3er Trimestre 2009	2009	2008	2007	2005
<b>Volatilidad(ii) de:</b>									
Valor liquidativo	17,35	21,38	12,06	9,59	12,26	16,84	27,63	10,48	6,86

	Acumulado 2010	Trimestral				Anual			
		Trimestre Actual	1er Trimestre 2010	4º Trimestre 2009	3er Trimestre 2009	2009	2008	2007	2005
<b>Volatilidad(ii) de:</b>									
Ibex-35	36,17	45,45	23,38	19,53	19,21	25,06	39,47	16,24	10,13
Letra Tesoro 1 año	5,03	7,05	0,65	1,70	2,45	2,18	1,34	0,76	0,79
70/30 EUROSTOXX/AFI FI	18,47	22,91	12,43	14,19	13,22	16,98	25,96	11,88	8,04
VaR histórico(iii)	-8,37	-8,37	-8,20	-7,92	-7,82	-7,92	-6,52	-3,64	-6,42

(ii) Volatilidad histórica: Indica el riesgo de un valor en un período, a mayor volatilidad mayor riesgo. A modo comparativo se ofrece la volatilidad de distintas referencias. Sólo se informa de la volatilidad para los períodos con política de inversión homogénea.

(iii) VaR histórico: Indica lo máximo que se puede perder, con un nivel de confianza del 99%, en el plazo de 1 mes, si se repitiese el comportamiento de la IIC de los últimos 5 años. El dato es a finales del período de referencia.

#### Gastos (% s/ patrimonio medio)

	Acumulado 2010	Trimestral				Anual			
		Trimestre Actual	1er Trimestre 2010	4º Trimestre 2009	3er Trimestre 2009	2009	2008	2007	2005
<b>Ratio total de gastos(iv)</b>	1,10	0,55	0,55	0,56	0,85	2,26	2,84	2,15	2,15
<b>Ratio total de gastos sintético(v)</b>									

(iv) Incluye todos los gastos directos soportados en el periodo de referencia: comisión de gestión, comisión de depositario, auditoría, servicios bancarios, y resto de gastos de gestión corriente, en términos de porcentaje sobre patrimonio medio del periodo

(v) En el caso de fondos/compartimentos que invierten más de un 10% de su patrimonio en otras IIC este ratio incluye, de forma adicional al anterior, los gastos soportados indirectamente, derivados de esas inversiones

#### Evolución del valor liquidativo últimos 5 años

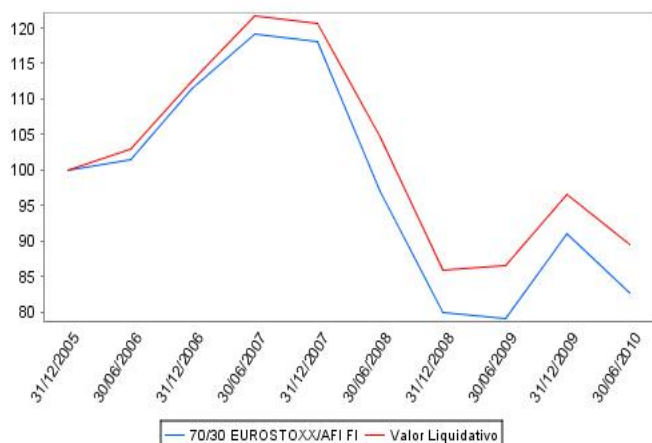

#### Rentabilidad semestral de los últimos 5 años

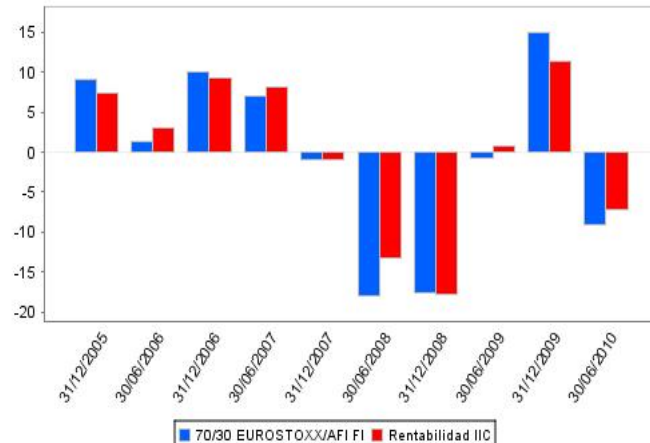

## B) Comparativa

Durante el período de referencia, la rentabilidad media de los fondos gestionados por la Sociedad Gestora se presenta en el cuadro adjunto. Los fondos se agrupan según su vocación inversora.

Vocación inversora	Patrimonio gestionado* (miles de euros)	Nº de partícipes*	Rentabilidad semestral media**
Monetario	222.209	14.570	-0,72
Renta Fija Euro	267.783	5.203	-0,67
Renta Fija Internacional	0	0	0,00
Renta Fija Mixta Euro	17.534	1.285	-2,67
Renta Fija Mixta Internacional	0	0	0,00
Renta Variable Mixta Euro	9.990	452	-7,14
Renta Variable Mixta Internacional	0	0	0,00
Renta Variable Euro	27.598	1.989	-14,94
Renta Variable Internacional	0	0	0,00
IIC de gestión Pasiva(1)	0	0	0,00
Garantizado de Rendimiento Fijo	0	0	0,00
Garantizado de Rendimiento Variable	244.743	12.817	-1,47
De Garantía Parcial	0	0	0,00
Retorno Absoluto	0	0	0,00

Vocación inversora	Patrimonio gestionado* (miles de euros)	Nº de partícipes*	Rentabilidad semestral media**
Global	111.134	5.701	-0,60
<b>Total fondos</b>	<b>900.991</b>	<b>42.017</b>	<b>-1,44</b>

\* Medias.

(1): Incluye IIC que replican o reproducen un índice, fondos cotizados (ETF) e IIC con objetivo concreto de rentabilidad no garantizado.

\*\* Rentabilidad media ponderada por patrimonio medio de cada FI en el periodo

### 2.3. Distribución del patrimonio al cierre del período (Importes en miles de EUR)

Distribución del patrimonio	Fin período actual		Fin período anterior	
	Importe	% sobre patrimonio	Importe	% sobre patrimonio
(+) INVERSIONES FINANCIERAS	8.958	92,70	9.323	91,15
* Cartera interior	3.061	31,68	3.155	30,85
* Cartera exterior	5.864	60,69	6.113	59,77
* Intereses de la cartera de inversión	33	0,34	55	0,54
* Inversiones dudosas, morosas o en litigio	0	0,00	0	0,00
(+) LIQUIDEZ (TESORERÍA)	424	4,39	590	5,77
(+/-) RESTO	281	2,91	315	3,08
<b>TOTAL PATRIMONIO</b>	<b>9.663</b>	<b>100,00</b>	<b>10.228</b>	<b>100,00</b>

Notas:

El período se refiere al trimestre o semestre, según sea el caso.

Las inversiones financieras se informan a valor estimado de realización.

### 2.4. Estado de variación patrimonial

	% sobre patrimonio medio			% variación respecto fin período anterior
	Variación del período actual	Variación del período anterior	Variación acumulada anual	
<b>PATRIMONIO FIN PERIODO ANTERIOR (miles de EUR)</b>	<b>10.228</b>	<b>9.203</b>	<b>10.228</b>	
+/- Suscripciones/reembolsos (neto)	1,75	-0,23	1,75	-8,71
- Beneficios brutos distribuidos	0,00	0,00	0,00	0,00
+/- Rendimientos netos	-7,40	10,59	-7,40	-8,79
(+) Rendimientos de gestión	-6,12	11,76	-6,12	-7,25
+ Intereses	0,52	0,50	0,52	0,05
+ Dividendos	1,64	0,57	1,64	1,89
+/- Resultados en renta fija (realizadas o no)	-0,32	-0,93	-0,32	-0,65
+/- Resultados en renta variable (realizadas o no)	-7,93	13,02	-7,93	-1,61
+/- Resultados en depósitos (realizadas o no)	0,00	0,00	0,00	0,00
+/- Resultados en derivados (realizadas o no)	-0,11	-1,38	-0,11	-0,91
+/- Resultados en IIC (realizadas o no)	0,00	0,00	0,00	0,00
+/- Otros resultados	0,08	-0,02	0,08	-6,02
+/- Otros rendimientos	0,00	0,00	0,00	0,00
(-) Gastos repercutidos	-1,28	-1,17	-1,28	-1,54
- Comisión de gestión	-0,99	-1,01	-0,99	0,00
- Comisión de depositario	-0,07	-0,08	-0,07	0,00
- Gastos por servicios exteriores	-0,02	-0,02	-0,02	0,02
- Otros gastos de gestión corriente	-0,02	0,29	-0,02	-1,07
- Otros gastos repercutidos	-0,18	-0,35	-0,18	-0,49
(+) Ingresos	0,00	0,00	0,00	0,00
+ Comisiones de descuento a favor de la IIC	0,00	0,00	0,00	0,00
+ Comisiones retrocedidas	0,00	0,00	0,00	0,00
+ Otros ingresos	0,00	0,00	0,00	0,00
<b>PATRIMONIO FIN PERIODO ACTUAL (miles de EUR)</b>	<b>9.663</b>	<b>10.228</b>	<b>9.663</b>	

Nota: El período se refiere al trimestre o semestre, según sea el caso.

## 3. Inversiones financieras

### 3.1. Inversiones financieras a valor estimado de realización (en miles de EUR) y en porcentaje sobre el patrimonio, al cierre del período

Descripción de la inversión y emisor	Divisa	Período actual		Período anterior	
		Valor de mercado	%	Valor de mercado	%
ES0000011660 - Obligaciones DIRECCION GENERAL DEL TESORO 6,	EUR	270	2,79	281	2,75

Descripción de la inversión y emisor	Divisa	Período actual		Período anterior	
		Valor de mercado	%	Valor de mercado	%
ES00000120L4 - Bonos DIRECCION GENERAL DEL TESORO 3,	EUR	0	0,00	368	3,59
ES00000120G4 - Obligaciones DIRECCION GENERAL DEL TESORO 3,	EUR	0	0,00	99	0,96
ES00000121O6 - Obligaciones DIRECCION GENERAL DEL TESORO 4,	EUR	0	0,00	103	1,01
ES00000121Q1 - Bonos DIRECCION GENERAL DEL TESORO 0,	EUR	190	1,96	0	0,00
Total Deuda Pública Cotizada mas de 1 año		<b>460</b>	<b>4,75</b>	<b>851</b>	<b>8,31</b>
ES0L01105201 - Letras DIRECCION GENERAL DEL TESORO 1,	EUR	98	1,01	0	0,00
ES00000120E9 - Bonos DIRECCION GENERAL DEL TESORO 3,	EUR	100	1,03	101	0,99
Total Deuda Pública Cotizada menos de 1 año		<b>198</b>	<b>2,04</b>	<b>101</b>	<b>0,99</b>
ES0361002001 - Obligaciones CEDULA A Y T CAJAS GLOBAL 5,250 20	EUR	205	2,12	209	2,04
ES0314826043 - Bonos CAJASTUR 0,278 2012-12-14	EUR	190	1,96	200	1,96
XS0241945236 - Bonos TELEFONICA 3,750 2011-02-02	EUR	0	0,00	302	2,95
Total Renta Fija Privada Cotizada mas de 1 año		<b>395</b>	<b>4,08</b>	<b>711</b>	<b>6,95</b>
XS0241945236 - Bonos TELEFONICA 3,750 2011-02-02	EUR	301	3,12	0	0,00
ES0314950512 - Bonos CAJA MADRID 3,160 2010-11-05	EUR	101	1,04	0	0,00
ES0314950504 - Bonos CAJA MADRID 3,000 2010-10-22	EUR	201	2,08	0	0,00
Total Renta Fija Privada Cotizada menos de 1 año		<b>603</b>	<b>6,24</b>	<b>0</b>	<b>0,00</b>
<b>TOTAL RENTA FIJA COTIZADA</b>		<b>1.656</b>	<b>17,11</b>	<b>1.663</b>	<b>16,25</b>
ES05148262E1 - Pagars CAJASTUR 1,740 2010-04-23	EUR	0	0,00	99	0,96
ES05148262E1 - Pagars CAJASTUR 0,924 2010-04-23	EUR	0	0,00	100	0,97
<b>TOTAL RENTA FIJA NO COTIZADA</b>		<b>0</b>	<b>0,00</b>	<b>199</b>	<b>1,93</b>
ES0000012387 - Obligaciones DIRECCION GENERAL DEL TESORO 0,	EUR	99	1,03	0	0,00
<b>TOTAL ADQUISICIÓN TEMPORAL DE ACTIVOS</b>		<b>99</b>	<b>1,03</b>	<b>0</b>	<b>0,00</b>
<b>TOTAL RENTA FIJA</b>		<b>1.755</b>	<b>18,14</b>	<b>1.862</b>	<b>18,18</b>
ES0113211835 - Acciones BILBAO VIZCAYA ARGENTARIA	EUR	142	1,47	159	1,55
ES0113900J37 - Acciones SANTANDER CENTRAL HISPANO	EUR	310	3,21	280	2,73
ES0144580Y14 - Acciones IBERDROLA	EUR	37	0,39	94	0,92
ES0112501012 - Acciones EBRO PULEVA	EUR	40	0,42	63	0,62
ES0142090317 - Acciones OBRASCON HUARTE LAIN	EUR	70	0,73	42	0,41
ES0132105018 - Acciones ACERINOX	EUR	48	0,50	0	0,00
ES0130625512 - Acciones EMPRESA NACIONAL CELULOSA	EUR	81	0,83	0	0,00
ES0109067019 - Acciones AMADEUS A	EUR	109	1,12	0	0,00
ES0173516115 - Acciones REPSOL	EUR	80	0,83	54	0,53
ES0148396015 - Acciones INDITEX	EUR	44	0,46	0	0,00
ES0178430E18 - Acciones TELEFONICA	EUR	212	2,19	350	3,43
GB00B5TMSP21 - Acciones JAZZTEL	EUR	124	1,28	87	0,85
ES0171996012 - Acciones GRIFOLS	EUR	0	0,00	66	0,64
<b>TOTAL RENTA VARIABLE COTIZADA</b>		<b>1.297</b>	<b>13,43</b>	<b>1.195</b>	<b>11,68</b>
<b>TOTAL RENTA VARIABLE</b>		<b>1.297</b>	<b>13,43</b>	<b>1.195</b>	<b>11,68</b>
ES0000000331 - Deposito CAJA DE AHORROS DE ASTURIAS 1,	EUR	0	0,00	100	0,98
<b>TOTAL DEPÓSITOS</b>		<b>0</b>	<b>0,00</b>	<b>100</b>	<b>0,98</b>
<b>TOTAL INVERSIONES FINANCIERAS INTERIOR</b>		<b>3.052</b>	<b>31,57</b>	<b>3.157</b>	<b>30,84</b>
FR0010463646 - Bonos BELGELEC 0,215 2011-05-03	EUR	0	0,00	199	1,94
XS0408832151 - Bonos RABOBANK 4,375 2014-01-22	EUR	108	1,11	106	1,03
XS0421249078 - Bonos BHP BILLINTON 4,789 2012-04-04	EUR	105	1,09	106	1,03
XS0429315277 - Bonos GENERAL ELECTRIC CO. 5,250 2013-01-31	EUR	107	1,11	105	1,03
XS0451044605 - Bonos COMMONWEALTH BANK AUSTRALIA 3,	USD	84	0,87	69	0,68
Total Renta Fija Privada Cotizada mas de 1 año		<b>404</b>	<b>4,18</b>	<b>585</b>	<b>5,71</b>
FR0010631689 - Bonos GENERAL ELECTRIC CO. 0,327 2010-06-18	EUR	0	0,00	99	0,96
FR0010463646 - Bonos BELGELEC 0,200 2011-05-03	EUR	200	2,07	0	0,00
XS0403683617 - Bonos ANGLO IRISH BANK CORP 3,625 2010-09-09	EUR	101	1,04	101	0,99
XS0428446917 - Bonos IRISH NATIONWIDE BLDG 3,500 2010-09-22	EUR	100	1,04	0	0,00
Total Renta Fija Privada Cotizada menos de 1 año		<b>401</b>	<b>4,15</b>	<b>200</b>	<b>1,95</b>
<b>TOTAL RENTA FIJA COTIZADA</b>		<b>805</b>	<b>8,33</b>	<b>785</b>	<b>7,66</b>
<b>TOTAL RENTA FIJA</b>		<b>805</b>	<b>8,33</b>	<b>785</b>	<b>7,66</b>
IT0000064854 - Acciones UNICREDITO SPA	EUR	116	1,21	135	1,32
DE0007664005 - Acciones VOLKSWAGEN AG	EUR	0	0,00	17	0,16
PTPTC0AM0009 - Acciones PORTUGAL TELECOM	EUR	39	0,41	0	0,00
IT0003132476 - Acciones ENI	EUR	128	1,33	158	1,55
FR0000120404 - Acciones ACCOR	EUR	69	0,71	69	0,67
DE0005151005 - Acciones BASF AG	EUR	140	1,45	146	1,43
FR0000120628 - Acciones AXA - UAP	EUR	80	0,83	108	1,05
DE0005557508 - Acciones DEUTSCHE TELEKOM	EUR	57	0,59	205	2,00

Descripción de la inversión y emisor	Divisa	Período actual		Período anterior	
		Valor de mercado	%	Valor de mercado	%
DE000ENAG999 - Acciones E.ON AG	EUR	158	1,63	209	2,04
FR0000120271 - Acciones TOTAL "B"	EUR	278	2,88	468	4,57
FR0000127771 - Acciones VIVENDI	EUR	71	0,74	93	0,91
DE0007100000 - Acciones DAIMLERCHRYSLER AG	EUR	129	1,34	119	1,17
NL0000303600 - Acciones ING GROEP N.V.	EUR	152	1,57	190	1,86
FR0000133308 - Acciones FRANCE TELECOM	EUR	96	0,99	127	1,24
DE0007236101 - Acciones SIEMENS	EUR	303	3,14	192	1,88
FR0000120537 - Acciones LAFARGE	EUR	61	0,63	0	0,00
FR0000131104 - Acciones BNP	EUR	153	1,58	129	1,26
DE0007164600 - Acciones SAP AG (PREF.)	EUR	113	1,17	106	1,04
FR0000120321 - Acciones L' OREAL	EUR	66	0,68	68	0,66
NL0000009355 - Acciones UNILEVER	EUR	121	1,25	127	1,25
DE0005140008 - Acciones DEUTSCHE BANK	EUR	99	1,03	86	0,84
FR0000125007 - Acciones SAINT GOBAIN	EUR	108	1,12	58	0,56
LU0088087324 - Acciones SOCIETE EUROPEENNE DES SATELL.	EUR	54	0,56	0	0,00
DE0008404005 - Acciones ALLIANZ	EUR	128	1,33	143	1,40
FR0000121014 - Acciones LVMH	EUR	80	0,83	73	0,71
IT0000062072 - Acciones GENERALI	EUR	67	0,69	90	0,88
FR0000120578 - Acciones SANOFI SYNTHELABO	EUR	187	1,94	212	2,08
DE0008430026 - Acciones MUNCHNER RUCK	EUR	73	0,75	161	1,57
FR0010220475 - Acciones ALSTOM	EUR	26	0,27	36	0,35
FR0000120073 - Acciones AIR LIQUIDE	EUR	81	0,84	80	0,78
FI0009000681 - Acciones NOKIA A	EUR	87	0,90	122	1,20
FR0000120172 - Acciones CARREFOUR	EUR	69	0,71	74	0,72
DE000BAY0017 - Acciones BAYER AG	EUR	132	1,36	168	1,64
FR0000130809 - Acciones SOCIETE GENERALE	EUR	87	0,90	132	1,29
CH0012032048 - Acciones ROCHE	CHF	47	0,49	0	0,00
NL0000303709 - Acciones AEGON	EUR	24	0,25	0	0,00
FR0000120644 - Acciones BSN GERVAIS DANONE	EUR	91	0,94	131	1,28
NL0000235190 - Acciones EADS	EUR	0	0,00	39	0,39
NL0000009538 - Acciones PHILIPS ELECTRONIC	EUR	83	0,86	74	0,72
BE0003793107 - Acciones ANHEUSER-BUSCH INBEV NV	EUR	95	0,99	93	0,91
NL0006034001 - Acciones ASML	EUR	67	0,69	0	0,00
DE0005810055 - Acciones DEUTSCHE BOERSE AG	EUR	34	0,35	41	0,40
DE0007037129 - Acciones RWE	EUR	77	0,80	100	0,98
FR0000045072 - Acciones CREDIT AGRICOLE	EUR	12	0,12	48	0,47
IT0003128367 - Acciones ENEL	EUR	77	0,80	92	0,90
FR0000125486 - Acciones VINCI	EUR	63	0,65	73	0,72
GB0031411001 - Acciones XSTRATA	GBP	63	0,65	0	0,00
FR0000121972 - Acciones SCHNEIDER ELECTRIC	EUR	78	0,81	78	0,76
FR0000121261 - Acciones MICHELIN	EUR	50	0,52	0	0,00
IT0003497168 - Acciones TELECOM ITALIA	EUR	35	0,36	40	0,39
IT0000072618 - Acciones BANCA INTESA SPA	EUR	76	0,79	107	1,04
LU0323134006 - Acciones ARCELOR	EUR	98	1,02	110	1,07
FR0010208488 - Acciones GAS DE FRANCE SUEZ	EUR	64	0,66	142	1,39
IE0001827041 - Acciones CRH PLC	EUR	42	0,43	59	0,58
PTALT0AE0002 - Acciones ALTRI SGPS	EUR	46	0,47	0	0,00
FR0000124711 - Acciones UNIBAIL RODAMCO SE	EUR	42	0,44	0	0,00
US0231351067 - Acciones AMAZON.COM INC	USD	66	0,68	0	0,00
FR0004035913 - Acciones ILIAD	EUR	60	0,62	0	0,00
GB00B03MLX29 - Acciones ROYAL DUTCH	GBP	65	0,67	0	0,00
<b>TOTAL RENTA VARIABLE COTIZADA</b>		<b>5.063</b>	<b>52,42</b>	<b>5.328</b>	<b>52,08</b>
<b>TOTAL RENTA VARIABLE</b>		<b>5.063</b>	<b>52,42</b>	<b>5.328</b>	<b>52,08</b>
<b>TOTAL INVERSIONES FINANCIERAS EXTERIOR</b>		<b>5.868</b>	<b>60,75</b>	<b>6.113</b>	<b>59,74</b>
<b>TOTAL INVERSIONES FINANCIERAS</b>		<b>8.920</b>	<b>92,32</b>	<b>9.270</b>	<b>90,58</b>

Notas: El período se refiere al trimestre o semestre, según sea el caso.

### 3.2. Distribución de las inversiones financieras, al cierre del período: Porcentaje respecto al patrimonio total

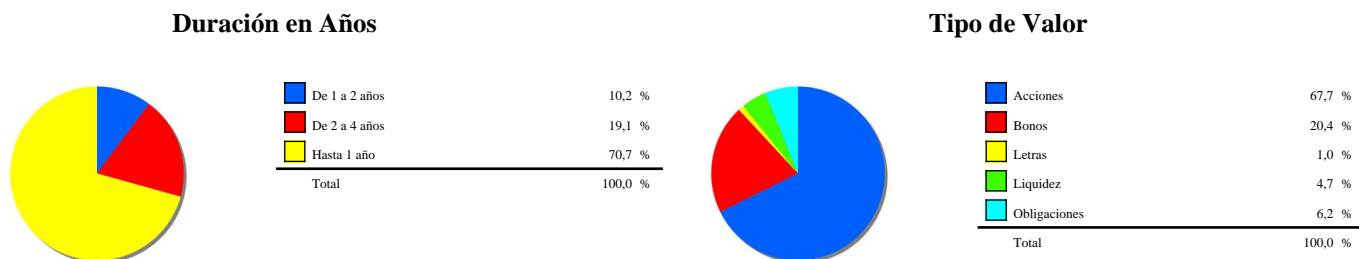

### 3.3. Operativa en derivados. Resumen de las posiciones abiertas al cierre del período (Importes en miles de EUR)

	Instrumento	Importe nominal comprometido	Objetivo de la inversión
EURO STOXX 50	Venta FUTURO EURO STOXX	1.053	Inversión
IBEX 35	Compra FUTURO IBEX 35 JULIO 2010	184	Inversión
<b>Total subyacente renta variable</b>		<b>1.237</b>	
DIV: USD	Compra DOLAR ESTADOS UNIDOS	81	Cobertura
DIV: USD	Venta DOLAR ESTADOS UNIDOS	88	Cobertura
<b>Total subyacente tipo de cambio</b>		<b>169</b>	
<b>TOTAL OBLIGACIONES</b>		<b>1.406</b>	

### 4. Hechos relevantes

	SI	NO
a. Suspensión temporal de suscripciones/reembolsos		X
b. Reanudación de suscripciones/reembolsos		X
c. Reembolso de patrimonio significativo		X
d. Endeudamiento superior al 5% del patrimonio		X
e. Sustitución de la sociedad gestora		X
f. Sustitución de la entidad depositaria		X
g. Cambio de control de la sociedad gestora		X
h. Cambio en elementos esenciales del folleto informativo	X	
i. Autorización del proceso de fusión		X
j. Otros hechos relevantes		X

### 5. Anexo explicativo de hechos relevantes

El 19 de febrero de 2010 se ha inscrito un nuevo folleto informativo en el que se amplía la política de inversión del fondo aprovechando las oportunidades que ofrece la normativa de Instituciones de Inversión Colectiva.

### 6. Operaciones vinculadas y otras informaciones

	SI	NO
a. Partícipes significativos en el patrimonio del fondo (porcentaje superior al 20%)	X	
b. Modificaciones de escasa relevancia en el Reglamento		X
c. Gestora y el depositario son del mismo grupo (según artículo 4 de la LMV)	X	
d. Se han realizado operaciones de adquisición y venta de valores en los que el depositario ha actuado como vendedor o comprador, respectivamente	X	
e. Se han adquirido valores o instrumentos financieros emitidos o avalados por alguna entidad del grupo de la gestora o depositario, o alguno de éstos ha actuado como colocador, asegurador, director o asesor, o se han prestado valores a entidades vinculadas.		X
f. Se han adquirido valores o instrumentos financieros cuya contrapartida ha sido otra entidad del grupo de la gestora o depositario, u otra IIC gestionada por la misma gestora u otra gestora del grupo.	X	
g. Se han percibido ingresos por entidades del grupo de la gestora que tienen como origen comisiones o gastos satisfechos por la IIC.	X	
h. Otras informaciones u operaciones vinculadas		X

## **7. Anexo explicativo sobre operaciones vinculadas y otras informaciones**

Existe un Partícipe significativo con un volumen de inversión de 3.168.509,66 que supone el 32,79 % sobre el patrimonio de la IIC. El importe de las operaciones de compra en las que el depositario ha actuado como vendedor es 695.357,08 euros, suponiendo un 6,96 % sobre el patrimonio medio de la IIC en el periodo de referencia. El importe de las operaciones de venta en las que el depositario ha actuado como comprador es 600.624,17 euros, suponiendo un 6,01 % sobre el patrimonio medio de la IIC en el periodo de referencia. Durante el periodo el fondo ha realizado compras a otras IIC gestionadas por Cajastur Gestión por un importe de 191.400,00 euros, suponiendo un 1,92 % sobre el patrimonio medio de la IIC en el periodo de referencia.

## **8. Información y advertencias a instancia de la CNMV**

Nada que reseñar.

## **9. Anexo explicativo del informe periódico**

Un semestre más la crisis de la deuda pública ha sido el factor determinante en la evolución de los mercados. La delicada situación que atraviesa Grecia llegó a su punto álgido en abril, con su deuda pública cotizando en niveles de quiebra. El país se vio obligado a solicitar ayuda formal al Eurogrupo y al FMI, pero los organismos respondieron de manera lenta y descoordinada haciendo cundir el pánico entre los inversores. El castigo a Grecia se extendió rápidamente a toda la Europa periférica, pero muy especialmente a España, que ya estaba en el punto de mira de los inversores tras sufrir una nueva rebaja de calificación crediticia (hasta AA) por parte de Standard & Poors. Los bonos alemanes y estadounidenses han actuado como activo refugio, esto ha llevado a mínimos históricos a las rentabilidades a 10 años de ambos países: en Alemania al 2,57% (desde el 3,38% de diciembre) y en EE.UU al 2,93% (desde el 3,83%). Los tipos de interés de referencia se mantienen sin cambios (Eurozona 1%, EE.UU. 0,25%) y las expectativas de subidas cada vez están más alejadas. La renta fija privada no ha sido ajena a las tensiones de los mercados, y aunque ha tenido mejor comportamiento relativo que la deuda pública, los diferenciales de crédito se han ampliado significativamente en el semestre. Las divisas han tenido gran protagonismo en el periodo. El euro se ha depreciado frente al dólar más de un 16% en el año, lastrado por los efectos de la crisis soberana y por la condición de activo refugio de la divisa americana. Por otra parte el yuan flexibiliza su tipo de cambio (hasta ahora fijo frente al dólar) y podrá oscilar dentro de unas bandas de fluctuación.

La renta variable también se ha visto muy afectada por la crisis soberana. El necesario ajuste fiscal que deberán acometer los estados traerá aumentos de impuestos y reducción del gasto público. A esto se unen las reformas regulatorias (en el sector financiero, eléctrico,...), la reducción del efecto del ciclo de inventarios y la desaparición de las ayudas sectoriales. Todo esto se traducirá previsiblemente en una reducción del crecimiento en el 2º semestre del año, dibujando un escenario con tipos muy bajos rozando la deflación. La situación del mercado no es la más favorable, pero creemos que gran parte de este escenario está descontado en el nivel actual de los índices. Los países crecerán menos en el 2º semestre? pero seguirán creciendo, el endeudamiento se irá suavizando a medida que se vayan superando las subastas y los bancos centrales afronten un papel de mayor protagonismo. No descartamos eventuales tensiones en el corto-medio plazo que produzcan más caídas, pero la realidad es que, incluso si redujéramos considerablemente el beneficio de las compañías (con recortes de 20-30%), los beneficios empresariales seguirían subiendo. Como conclusión, esperamos que la relajación en las tensiones del mercado se traduzca en una menor prima de riesgo que facilite subidas importantes en los mercados.

El fondo ha obtenido una rentabilidad en el trimestre de -7.14%, de la que 23.33 p.b. los ha aportado la renta fija y -701 p.b. la renta variable.

El patrimonio ha pasado de 10,2 mill. de Euros el 31/12/2009 a 9.663 mill. de Euros el 30/06/10. El número de partícipes ha disminuido en 8, quedándose en 446. La rentabilidad neta del semestre ha sido de -7.14%.

Como se puede observar en el cuadro de comparativa con el resto de fondos de la gestora, la rentabilidad de Asturfondo Mix RV en el período (-7.14%) ha estado por debajo de la rentabilidad media de todos los fondos de la gestora (-1.44%).

El fondo tiene definido como índice de referencia el índice AFI FI, cuya rentabilidad en el período fue del -0.97%, inferior a la de la renta fija del fondo (0,2%). Para la renta variable, el índice de referencia es el Eurostoxx50 cuya rentabilidad (en proporción a la parte correspondiente de renta variable) fue de -9.24% inferior que la parte de renta variable del (-7.01%)

Durante el semestre, y al margen de la habitual selección de valores de fuera de índice y las sobre o infraponderaciones de valores de benchmark, hemos llevado a cabo estrategias de pares, aprovechando las diferencias de valoración que surgían entre distintos sectores, entre ellos el más importante es la posición de Ibex35 frente al Eurostoxx50 ya que la diferencia de rentabilidades está en máximos. La ampliación del diferencial de los bonos españoles como consecuencia de la crisis de la deuda soberana en la Eurozona nos ha llevado a deshacer las posiciones en bonos gubernamentales por encima de 2012, que han sido sustituidas por otros con vencimientos más cortos también emitidos por el Estado español, en concreto el Bono del Tesoro flotante vencimiento 2012 a niveles de TIR del 2,52%. También se han tomado posiciones en Letras del Tesoro a 12 meses al 1,61%.

Mantenemos como prioridad la preservación de capital por lo que, ante la inestabilidad de los mercados, continuamos con una posición muy defensiva con duración corta y un 10% de la cartera en activos del mercado monetario (con vencimientos inferiores a los 18 meses).

No se han realizado inversiones de las recogidas en el artículo 36.1 j del RIIC.

Se han tomado posiciones en instrumentos derivados con finalidad de inversión y cobertura a través de futuros del Eurostoxx50.

Como se recoge en el cuadro de medidas de riesgo del apartado 2.2 de este informe, el riesgo asumido por el fondo ha sido inferior al asumido por su índice de referencia.

Seguimos buscando valores atractivos a estos niveles, ya que creemos que la moderación del crecimiento no planteará significativos problemas a las compañías y veremos buenos resultados empresariales. A medida que se reduzca la volatilidad así lo hará la prima de riesgo, y deberíamos ver como los valores tienden a sus múltiplos medios. Por lo que, a estos niveles de mercado seríamos más compradores que vendedores, aunque mantenemos la atención en los datos macroeconómicos, los movimientos en divisas y los bonos del tesoro, que puedan estar reflejando un incremento de la aversión del riesgo y una clara señal de reducir más los niveles de inversión. La tendencia alcista que han iniciado nuestras posiciones con cupón flotante que suman el 14% de la cartera de renta fija. Los tipos de interés a corto plazo y el aumento de los diferenciales que pagan numerosos emisores de elevada calidad crediticia, nos permitirán en los próximos meses acceder a inversiones a plazos cortos y con rentabilidades atractivas. Los repuntes en el euríbor se reflejarán positivamente en

